小俠龍捲風
陳海虹編繪⑯
51
皇冠漫畫
皇冠漫畫雜誌社出版

小俠龍捲風
陳海虹編繪⑯
51
皇冠漫畫
皇冠漫畫雜誌社出版

A11 松山分館

第四十八章 掃蕩分水山

小俠龍捲風

台北市立
圖書館藏書
A11松山分館
94.2.41
7535

前情摘要

皈命真人聽了梅嶺鶴一面之詞，下山為徒弟報何，但他了解真相後，反而遲疑不決，卻因霸王庄節節失利，忍不住出手打傷志強和輝兒，幸虧王紫霜適時來到，不但制伏皈命真人，而且化敵為友，結為忘年之交。

明因師太一行人抵達南昌，安頓住處後，到滕王閣遊玩。忽見化名穆然化的王紫霜和于志敏在江邊相搏，見明因來到，二人即飄身離去。當晚，衆人在會仙居會商鋤奸大計時，于、王二人又因年齡排行起了爭執，雙方約定，誰能偷到對方身上最重要的東西，就做大哥。就在會仙居水榭後的平臺上，兩人展開比試，只見兩肩交錯的瞬間，二人微微一閃……

認輸了吧，敏弟！
還是你輸！
別賴！把東西拿出來才算數。
當然啦！
嘻嘻！你看！
不害羞！你只偷了一顆珠，在數目上也是我贏。
偏是我贏！
你輸了，不認帳嗎？
我再拿點東西出來，你可不准賴；看了也不准你走。

你依了，我就拿出來。蟬師姐，妳看著他！
哼！你儘管拿，我說不走，就不走。
志敏由懷裏取出三樣東西。
這些都是無價之寶！
穆然化陡然驚覺，再想走，已被蟬兒按住了。
姐姐，妳輸了！

紫霜，別害羞！其實我們早就知道是妳。
自己人有什麼關係，我為妳引見。
明因將各人重新介紹。
王師姐不是是在聖母峯學藝嗎？
是啊！龍兒怎會知道？
我們是同門，師姐沒聽過我嗎？

哦！原來紫霜的師父就是紫虛上人的妻子，他們倆被分開來教……
所以誰都不認識誰，也誰都認識對方。
姐姐，你們是在什麼地方相遇的？
你問他嘛！
原來志敏離開石虎莊，去找販命真人時……
已到分水鎮！
家家閉戶，那裏去問到分水山的路呢？

30
山腳有個村落！
31
去看看！
32
這些地方都不像能藏大批強人的地方。
33
找來找去，不覺東方已白。
34
山凹忽飛起一羣鴿子。
35
咦？鴿子成一綫飛行……
有點怪！

36
等牠們飛近，抓隻檢查檢查。
37
當鴿子飛近林邊，忽衝起一隻蒼鷹。
38
羣鴿為躲避蒼鷹，衝上高空。
39
唉！捉不到了。
40
算了！
41
天邊出現一個小黑點。

好呀！你這畜牲又轉回來了。
越來越近了，撿樹枝當暗器。
去！
嘎！
咻
準確的打中蒼鷹的腳。
一隻鴿子脫離蒼鷹腳爪，朝下墜落。
志敏一個縱身，把鴿子抓住。

翅膀下有一張紙條。
于志強一行人重入中原……
蒼鷹還在留戀獵物呢！
嘎！
還給你！
嘎！
嘎！
蒼鷹得了鴿子瞬即飛去。
飛出鴿子的山凹，一定是賊巢了。

在上面練功的，不就是皈命老道嗎！
從旁邊繞上去！
牛鼻子，自己練有什麼好處？讓我陪你練練！
又是這小鬼！

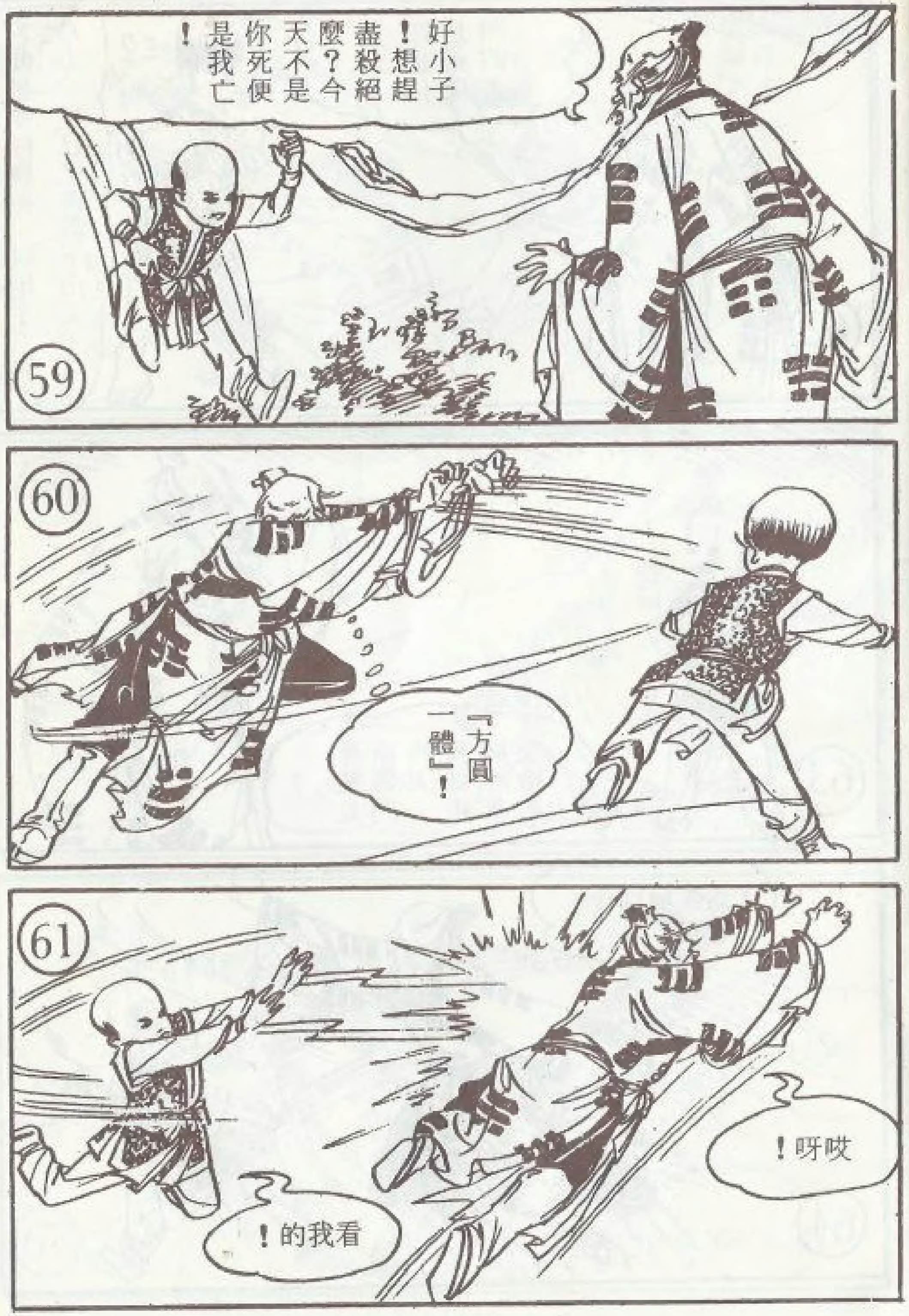
好小子！想趕盡殺絕麼？今天不是你死便是我亡！
『方圓一體』！
看我的！
哎呀！

小子，你這招是兩儀門的！
若非想學你幾招，只用了三成功力，早已把你震下山去了。
你既是兩儀門的人，我就用掃除掌收拾你。
吃我這掃除掌！

『堆山填海』。
再看這是什麼門？
哇！當胸吃了一記！
啊！是五行門的！
你又錯了！
嘻嘻！
用玄都掌置你於死地！

68
老道，這是什麼門？
哎呀！
69
怕了吧！
怎麼一下子又是四象門！
70
林子裏轉出三十多個賊人，環列左右，虎視眈眈。
這回你逃不掉了！
快亮兵器吧！

71
這才對！
小子，納命來！
72
抓住！
怎麼會……
73
鬆手！
哎呀！虎口被震裂了。

74
快上！
別讓他逃掉！
一起來吧！
75
想逃嗎？
此時不逃，更待何時？
76
看你逃到那裏去！

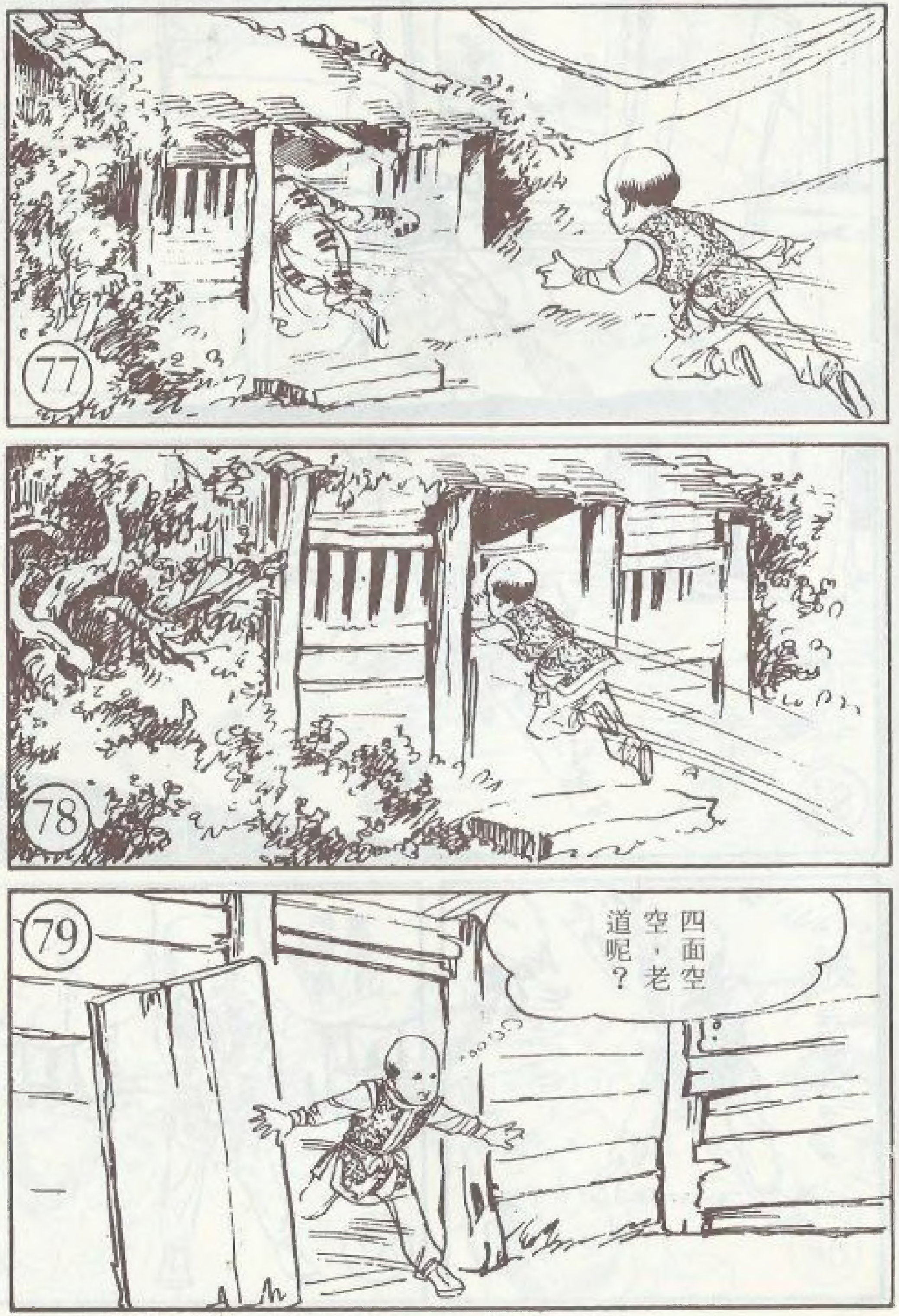
77
78
79
四面空空，老道呢？

一定是逃入密道中去了！
一時之間，找不出機關的暗紐。
束氣成雷！
把房屋震毀！

幾個賊人追來了。
那小子在屋裏，別讓他逃掉！
衝！

，縫裂道有面地
。口入道密是能可
！見這在！哈

！去進跳
！道通條一
已到盡頭了，出去看看！

又一條岔路，恐怕找不到他了。
志敏回到分水山。
咦？人都跑光了。
既然賊人跑光了，放把火燒了吧！

第四十九章 不打不相識

志敏把上面的事說完。
自此以後，遇有鴿子便不肯放過，連續得了不少資料。
你還沒說到底怎麼遇上姐姐。
你叫她說吧！
小姐姐，妳快說！
好，我說！
我在聖母峯時，常聽師父說……
霜兒，妳的武藝已經不錯了，在江湖上少有敵手。

但是，人外有人，天外有天，切勿自驕。
在妳們這輩小朋友中，就有一個姓于的，先天稟賦、後天遭遇都和妳差不多。
他的武功更在妳之上。
不過，他是妳的同門師兄……
我才不信，除了師父和師丈以外……
還會有誰的武功勝過我！

紫霜下山以後，一直想找志敏較量一下。
好幾次竊聽到明因盛讚志敏的武功，心裏更是不服。
我沒見過志敏，又不知他的行踪，往哪裏找他呢？
我猜他北上中原，可能會由陝江經過，於是……
我化了裝，等在陝江至新淦的路上……
第三日早晨。

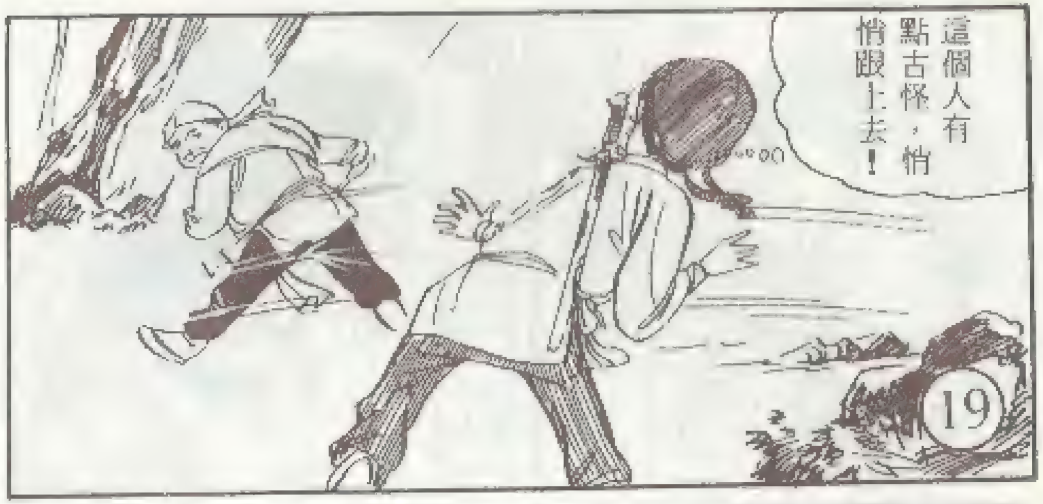
這個人有點古怪，悄悄跟上去！

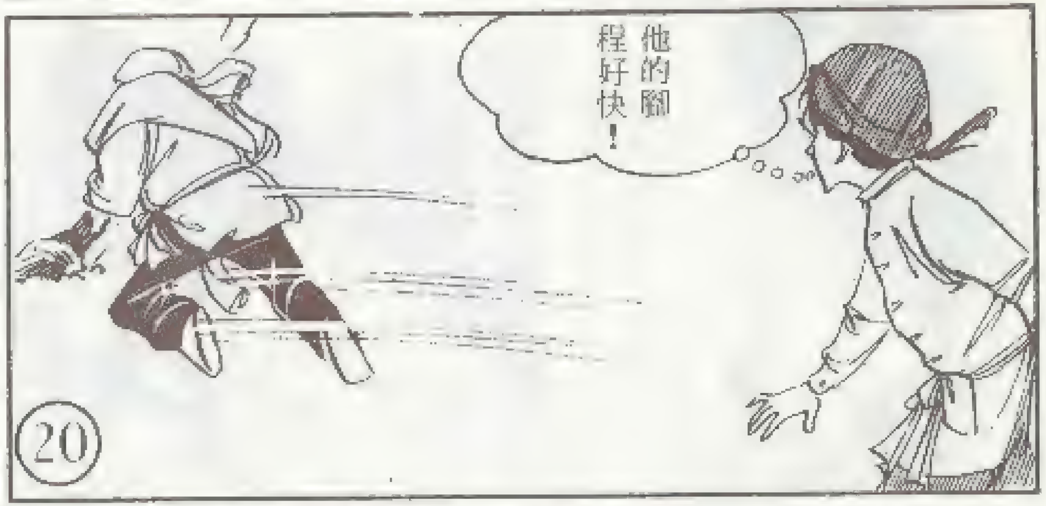
他的腳程好快！

不信你能甩掉我！

我快，他更快！

拐過山坡了！
這個人輕功怎麼這樣好！

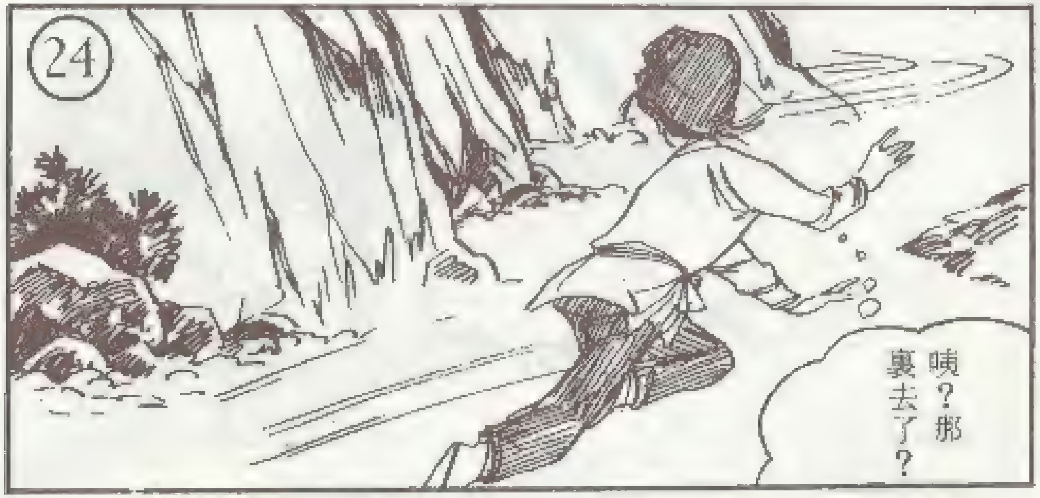
咦？那裏去了？

這個人一定是志敏！
不對！志敏怎會一副青臉？
咦？
咳！
咳！
看你跑到那裏去！

哎呀！又不見了！
剛才，他是往新淦那個方向，往那兒去，一定找得到他。
快到新淦鎮了！
亭子裏的不就是他嗎？

彫行人跑這麼遠的路，到涼亭裏看書？你不是明明在裝假嗎！
我也到亭裏去坐，看看你究竟搞什麼鬼。
看我進來，他又想走、想法子攔住他。
請問往新淦鎮怎麼走法？
往右走十里就到了！

小哥哥要上那裏去？
我去南昌。
真巧，我也上南昌，正好同路。
我不會武藝，如果能和你作伴，路上就安心多了，不知您認為如何？
你瞞得了別人，瞞不過我，我就看你搞什麼鬼。
好！我也正少個伴兒。
我叫穆然化，請教尊姓大名，路上也好稱呼。

我姓龍名捲風。
我以後叫你龍哥哥！
我就稱你穆弟！
氣死人，這人好不懂禮貌，叫我穆弟！
他的臉體雖弄得靑靑的，但他的舉動與志強很相似。
我一定要找機會和他較量一下。
兩人一路同食同住。

總找不到機會和他較量。
不久，抵達南昌。
再不找機會，萬一遇上明因就永無較量的時機了。
二人行至江邊。
我用話激他一下。
龍哥，我越看，越覺得你不像好人！

我不是好人？
你一定是個殺人劫財的強盜
妳憑什麼說我是強盜？
你背上揹著寶劍，包袱裏滿是黃金，不是強盜是什麼！
我不與你辯，
到官衙裏再辯也不遲。

姑娘，妳好不講理，不問個明白，就報什麼官。
真氣人！
你講清楚一點，誰是姑娘？
妳不是姑娘，難道我是女的！
哼！
你我都不必強辯，在此較量一下。
誰勝，誰就對！

妳不是不會武藝，媽和我較量什麼？
你別管！
話未說完，二人就在江邊打了起來。
紫霜說到這裏，志敏正色說……
噓！小聲點，我去去就來。
志敏倏地穿出窗外。

第五十章　千鈞一髮

他遇上敵人了！
我去接應！
不用了，他快回來了，你去做什麼？
果然，志敏好快就回來了。
你遇上什麼人了？
兩個膿包。

我聽見水聲，以為有人投水。
趕去一看，見二人蹴水而來。
他們一見我，掉頭就跑。
我故意等他們到岸，才把他們擒住。
他們一開口就罵我欽犯，我懶得和他們糾纏，一下子把他們毀了。
唔！他們想竊聽我們的談話。

恐怕我們的行動還得再小心一點。
不知那二人是否純金寺的人，你怎不留個活口？
反正遲早要採純金寺。
你到過純金寺了嗎？
去是去過，但是白天去的，有許多地方不能進去。
但在後院僻處，倒看到曬有女人衣服。

還有幾個強壯的俗家在那裏走動。
後院有一塊空地，鋪滿沙、尖石、竹籤，想必是練梅花樁，竹籤陣。
我沒有驚動他們就出來了。
要探純金寺，不必忙在一時，現在天晚了，明天再去吧。
我們的形跡已落在狗賊眼裏，今夜或許不會太平。
大家小心點。

這頓酒吃到二更時分，才各自自回店休息。
純金寺遭邊，獲知明因抵達南昌，派出了大批人手，暗中監視他們的行動。
湖邊的眼線被志敏毀掉以後……
明因一行人回到客棧，街角就有一個人悄悄跑開。
報告大師，他們落腳在興安客棧。

據說他們個個都有一副好身手。
下午派去的兩個人，到現在還不回來，恐怕出事了。
聽說他們那邊還有幾個美雌兒。
不如今夜就鳩集高手去客棧搶了來。
憑我毛落鴻這身武藝和這袋落魂沙，絕不會輸。
他們也不是好惹的，還是小心為上。

圓覺大師，你儘管放心！
圓覺派出二十多名和尚、八名高手，由毛落鴻率領，一路飛奔而來。
有賊！
沙

40
師姐，有賊！
41
我先上去！
42
狗賊！快報名來！
好妹妹，大爺正找妳呢！
43
志敏、鳳英、明因等相繼縱出。

44
一陣激烈的廝殺開始了。
45
46

這丫頭好厲害！
這樣下去，怕要落敗！
好險！
不得不使出我的看家寶貝。

別逃！
虛晃一招，跳出圈外。
果然追來！
看你逃到那裏去。
蟬兒，小心有詐！

看我的落魂沙！
不好！
老尼叫得遲了一點。
好美的雌兒！
也算是大爺和妳有緣。
糟了！蟬兒被擄！

此處裁開，想不退換。

對不起！我先走一步，帶雌兒去樂一樂！
可惡！我無法分身救她！
哎呀！他帶蟬兒去那裏！
毛落鴻很快的消失在夜空裏。
這邊的戰局尚分不出勝負。
殺！
殺！

四更時分。
王紫霜在睡夢中。
穆弟，快起來！
出事了，快走！
唔！
殺！
不一刻，到了興安客棧，雙方正鬥得兇惡。

秦寒竹和駱中明都在危急關頭。
一聲長嘯，一陣烈風撲到，賊人全部倒下。
唷！
完了！
唉！
蟬兒被擄走了，你們先去救蟬兒！

志敏又一陣旋風，把圍住明因的賊人也殺了。
玉紫霜也把包圍玉鶯、玉鸞、颯英的賊人殺了。
留個活口！
糟！都死光了！

你這人真魯莽，都打死了，怎麼問呢？
妳還說我，妳那邊呢？
事不宜遲，救蟬兒要緊！
老前輩帶師姐到指揮衙，我到純金寺。
秦伯伯和騎伯伯去府衙，我們城北十里見！
我們快分頭進行！

明因先把院裏的賊屍，用化骨粉化去，免得連累店家。
大家分頭進行。
志敏趕到純金寺。

定！
問他們便知蟬兒被關在那裏。
解開他的穴道，問問看！

你們方才搶來的女子呢？
藏在那裏？說出來可以饒你不死。
小俠饒命！
那女子被毛落鴻擒來，現在地下室。
地下室的機關在後殿佛座中間的蓮瓣上。
只要一按蓮瓣，就會現出門來。
至於裏面的機關，小僧就不知道了，請小俠饒……

請你再委屈一下。
啊！
到了！
果然現出門來！

此處裁翻，恕不退換。

咦！
進去！
千斤閘
快困住他！
好大的閘門！
千斤閘
轟

甬道另一邊衝進五個和尚。
有刺客！
和這些狗賊和尚纏不完，先救人要緊。
千斤閘
使出鐵掌神功，震開鋼閘。
千斤閘
轟！

志敏進入一間密室。
娃娃！我替妳解開衣服！
情急之下，志敏全力擊出一掌。
轟

刺客，別放他走！
抓住他！
小爺可沒工夫跟你們纏。

志敏才救出蟬兒，對面又有黑影撲來，是敵是友？請看下期。